Vanille 180

LE MAGAZINE D'INFORMATION GÉNÉRALE ET CULTURELLE

AVRIL 2021

STADE EN EAUX VIVES

EN ROUTE VERS LES J.O.

VILLE DE SAINTE SUZANNE

SAINTE-SUZANNE

Première ville à énergie positive de La Réunion

EDMOND ALBIUS

1829 - 9 août 1880

Célèbre pour avoir découvert le procédé de pollinisation de la vanille alors qu'il n'avait que 12 ans et était esclave.

SOMMAIRE

04 MA VILLE S'ENGAGE
Opération Met'Prop

06 MA VILLE SE CONSTRUIT
Médaille de la Famille Française : huit mamans à l'honneur

08 ÉVÈNEMENT
8 Mars : Journée Internationale pour les Droits des Femmes
Portraits de femmes

10 ÉCONOMIE
Des salons de coiffure aux petits soins

12 ÉVÈNEMENT
Pouttandou Vajtoukkel 5122

14 SOCIALE
Du bleu pour la cause Autisme
Repas solidaire
SAMSAH Déficiences Visuelles

16 AMÉNAGEMENT ET TERRITOIRE
Modernisation des équipements sportifs et culturels du Bocage

18 SPORTS
Le Nord confirme son rang de "Terre de Jeux"

20 EXPRESSION DÉMOCRATIQUE

22 RACINES
Centenaires

23 RÉTROSPECTIVES
Livraison de logements à Deux-Rives
Plantations d'arbres et de plantes endémiques

vanille

UNE PUBLICATION DE LA VILLE DE SAINTE-SUZANNE

DIRECTEUR DE PUBLICATION : EDDY BALBINE

RÉDACTION : SÉVERINE JEANSON, RAÏSSA SINAZIE

LEBON GAEL EN STAGE D'OBSERVATION

PHOTOS : SERVICE COMMUNICATION, SHUTTERSTOCK, CINOR

DISTRIBUTION : MAIRIE DE SAINTE-SUZANNE

MISE EN PAGE : STRATÉGIES & TERRITOIRES

MAQUETTE ET IMPRESSION : IMPRIMERIE NID
AVRIL 2021
PAPIER ISSU DE FÔRET GÉRÉE DURABLEMENT

DL6604

ÉDITO

SOLIDARITÉ ET DÉTERMINATION

Cela fait maintenant plus d'un an que le monde entier est frappé par l'épidémie de COVID-19, qui engendre, hélas une grave crise au plan sanitaire mais aussi au niveau économique et social. Dans ce contexte, nous faisons preuve, tous ensemble, d'une résistance et d'une capacité à nous adapter en modifiant nos habitudes et nos pratiques. Malgré ces conditions difficiles, pour nous tous et en premier lieu, pour les familles, nous devons poursuivre nos actions et notre combat, pour le développement de notre ville. Dans cette épreuve, nous pouvons compter sur l'esprit de solidarité, qui est le nôtre. Nous pouvons aussi compter sur la détermination, qui nous anime, pour faire avancer nos projets d'avenir.

SAINTE-SUZANNE, LE TERRITOIRE NORD ET LA RÉUNION EN LER !

C'est pour toute la population de Sainte-Suzanne, une grande fierté d'accueillir le Stade en Eaux Vives Intercommunal, qui qualifie la ville et le territoire Nord, comme terre de jeux, pour les Jeux Olympiques de 2024. Les équipes du monde entier viendront s'entrainer, ici, à Sainte-Suzanne, pour préparer cette grande fête mondiale du sport !

Dans ce numéro, vous découvrirez les nombreuses actions qui sont intervenues ces dernières semaines, des évènements que nous avons dû aussi annuler, recalibrer ou reporter, en raison de nouvelles contraintes sanitaires. La lutte contre l'épidémie COVID 19 est notre priorité, à tous, sur le terrain.

ALLONS DE L'AVANT !

Je salue, dans ces conditions, l'esprit d'initiative et de création de nos acteurs économiques, à l'instar de ces salons de coiffure, dans notre dossier Economie.

Dans ces temps difficiles, il est important aussi de faire prévaloir les valeurs qui nous unissent. Ce socle que nous célébrons au travers des différents temps forts de la commune, comme la remise des médailles aux familles, la journée de la Femme ou encore l'hommage à nos zarboutans centenaires.

Au plan culturel, Sainte-Suzanne célèbre traditionnellement le Nouvel An Tamoul. Ce 14 avril 2021 est particulier, en raison des conditions sanitaires, mais nous avons tout de même voulu faire acte de mémoire, dans ce numéro, en partageant avec vous l'action conduite, dans les cantines des écoles et l'exposition ouverte à la Médiathèque Intercommunale Aimé Césaire.

Enfin, je suis particulièrement fier des actions que nous avons engagées avec la population, pour partager les bonnes pratiques en matière d'environnement et permettre à la population, d'agir collectivement et concrètement, en faveur de la préservation de notre patrimoine naturel commun.

C'est cette dynamique que je retiens dans cette période difficile, cette envie commune d'aller de l'avant, pour apporter plus de cohésion, plus d'activités et un meilleur cadre de vie. Parce qu'il fait bon vivre à Sainte-Suzanne !

Bonne lecture !

OPÉRATION MET'PROP

Ferrailles, électroménager, encombrants divers, tous les objets laissés sur le trottoir ont été scrupuleusement ramassés, par les agents communaux, engagés dans l'opération Met' Prop ; un effort salué et cité en exemple par Camille Goyet, Directrice de Cabinet du Préfet de la Réunion.

ENDIGUER LA DENGUE

« Offrir aux habitants une ville propre et agréable à vivre est l'une des missions prioritaires de nos services, notamment celui du service de l'environnement. La crise sanitaire actuelle du COVID ne doit pas nous faire oublier l'autre combat qu'est celui d'endiguer la dengue, pour cela nous devons résorber, de manière significative, les dépôts sauvages et accompagner notre population, dans cette démarche citoyenne et environnementale. L'opération Met'Prop est une réponse à cette problématique et je félicite l'ensemble des acteurs de leur engagement sans faille, à rendre le quotidien de chaque habitant de la commune agréable » l'a rappelé Maurice Gironcel à Camille Goyet. L'opération Met'Prop, salué par la Directrice de Cabinet du Préfet est un exemple à suivre « Je suis venue à Sainte-Suzanne parce que, comme vous voyez autour moi, il y a vraiment ici, un engagement collectif contre la dengue et c'est vraiment exemplaire. Nous avons là un tel partenariat, une telle qualité d'engagement dans cette lutte avec des collectivités qui travaillent vraiment pour la récolte de l'ensemble des déchets, des dépôts sauvages. Cet engouement de la population de cette ville freine considérablement le développement des moustiques vecteurs de la dengue. L'opération elle-même est bonne mais ce qui est le plus intéressant ce sont les outils de prévention. Pour moi, la pédagogie en passant par le porte à porte et communiqué dans un magazine d'éducation contribue à améliorer les comportements et à lutter durablement contre la dengue. »

Camille Goyet, Directrice de Cabinet du Préfet de La Réunion, cite Sainte-Suzanne comme ville exemplaire dans le combat mené contre la dengue.

Les agents sont à pied d'oeuvre lors des opérations Met'Prop.

RÉSORPTION DES DÉPÔTS SAUVAGES. BAGATELLE MONTRE L'EXEMPLE !

DES JARDINS POUR CULTIVER LE PARTAGE

En 2018, un reportage dans le magazine Vanille sur les dépôts sauvages a été un déclic pour les habitants de la résidence SEMADER. Accompagnés par le service du Développement Local et de la persévérance de l'adulte-relais du secteur, Rose Marie, les 30 locataires de la cité ont pris à bras le corps le problème. 3 ans après, le site est méconnaissable !

UN JARDIN SOLIDAIRE ET DURABLE

Dix parcelles ont été attribuées aux volontaires de la résidence, en retour ils se sont engagés à faire vivre ce jardin, à l'entretenir et à instaurer un climat de partage et de convivialité. Marie-Josée Pothin est l'une de ces volontaires. Pour cette passionnée de la terre, ce petit lopin de terre est un retour aux sources et une vraie opportunité d'éradiquer durablement les dépôts sauvages « Mi passe tout mon temps libre dans le jardin, la Semader ek la mairie, la apporte in' vrai solution pour élimine le band'dépôt sauvage, c'est in bénédiction pou nou. Nou gaign' plante in p'ti salade, piments, tym, grenadine, et surtout y crée in bon l'ambians dans le quartier, quand néna y partage » Marie-Josée Pothin est une vraie source de courage, en bas de sa résidence, elle a entrepris un vaste chantier de réaménagement d'un jardin de plus d'1 hectare à elle seule. Cette jeune diplômée « ouvrier paysagiste », formation appuyée par le Développement Local, a, depuis le confinement de 2020, pris conscience qu'il faut plus que jamais être sensibilisé à son cadre environnemental. L'embellissement du site à Bagatelle mérite toutes les ovations et est un exemple à suivre.

MÉDAILLE DE LA FAMILLE FRANÇAISE : HUIT MAMANS À L'HONNEUR

La date n'était pas choisie au hasard, la municipalité a souhaité honorer, en ce 8 mars 2021, huit mamans de la commune, en leur remettant la médaille de la Famille Française. Une distinction honorifique qui salue leur courage et leur parcours de vie exemplaire.

MAMANS EXEMPLAIRES !

Elles se nomment Carole Faussette (maman de 4 enfants) ; Sergine Narayaninramaye (4 enfants) ; Yvette Castelnau (5 enfants) ; Martine Nabaha (6 enfants) ; Marie Thérèse Maillot (6 enfants) ; Jeanne Marie Damour (6 enfants) ; Christelle Techer (9 enfants) ; Andrèze Nayagom (6 enfants, décernée à titre posthume). Elles ont reçu chacune la médaille de la Famille Française, à l'invitation du maire Maurice Gironcel et de son conseil municipal. Avec le contexte de la crise sanitaire, la réception s'est déroulée en petit comité, tout en respectant les gestes barrières. Accompagnées d'un membre de leur famille, les sept femmes courage sont reparties avec leur médaille, un diplôme honorifique ainsi qu'une orchidée. Un geste apprécié par les récipiendaires, comme nous l'a confié Jeanne Marie « C'est très émouvant de recevoir pareille distinction, en plus avec le COVID, y fait du bien de sortir de son train-train quotidien et de recevoir cette médaille du Maire, j'ai passé un agréable moment. Bien sûr, j'ai une pensée particulière pour mes enfants, mes petits-enfants, ceux de La Réunion et ceux installés en Métropole. J'aurais tant aimé partager ce moment avec eux … »

«POUR LEUR MÉRITE, LEUR DÉVOUEMENT ET LEUR AMOUR PORTÉS À LEURS ENFANTS, PETITS-ENFANTS ET ARRIÈRE-PETITS ENFANTS».

Cette médaille vient récompenser l'abnégation des mamans, dans l'éducation et les valeurs transmises au sein de leur foyer, comme l'a rappelé le Maire « La médaille de la famille est une distinction honorifique décernée aux personnes qui élèvent ou qui ont élevé dignement de nombreux enfants, afin de rendre hommage à leurs mérites et de leur témoigner la reconnaissance de la nation, vous en êtes, toutes ici présentes, des dignes représentantes et je vous félicite, vous méritez amplement cette médaille ».

La remise de la médaille de la Famille Française symbole de la reconnaissance de la Nation.

FAUSSETTE CAROLE
4 ENFANTS,
Camp des Evis

NARAYANINRAMAYE
SERGINE
4 ENFANTS, Bel Air
Ses loisirs : karaoké avec la famille et les amis
Aime faire la marche

NABAHA MARTINE
6 ENFANTS,
Commune Ango
Ses loisirs : les rencontres familiales, cuisiner de bons petits plats. Aime jardiner et faire la marche

CASTELNAU YVETTE
5 ENFANTS
Centre-ville,
ici représenté par sa fille
Ses passions : cuisiner de bons petits plats et regarder la télévision

MAILLOT
MARIE THÉRÈSE
6 ENFANTS
Commune-Bègue
Ses loisirs : faire la randonnée, cuisiner de bons plats, entretenir son jardin

DAMOUR
JEANNE MARIE
6 ENFANTS
Centre-ville
Ses passions : la couture (les rosaces), cuisine de bons plats, faire le jardin. Aime voyager et rendre visite à sa famille en métropole

TECHER CHRISTELLE
9 ENFANTS
Renaissance
Ses passions : adore cuisiner de bons plats, la marche

ANDRÈZE NAYAGOM
à titre posthume.
Son mari Maurice et sa fille sont venus honorés sa mémoire

8 MARS JOURNÉE INTERNATIONALE POUR LES DROITS DES FEMMES

Le 8 mars est une journée de sensibilisation et de mobilisation pour les droits des femmes. Elle trouve son origine dans les manifestations de femmes au début du XXe siècle, réclamant des meilleures conditions de travail et le droit de vote. Lors de l'Année Internationale de la femme en 1975, l'Organisation des Nations Unies a commencé à célébrer la Journée Internationale des femmes le 8 mars. Cette journée a ensuite été officialisée en 1977 par l'ONU qui définit chaque année une thématique différente. Le thème en 2021 était «Leadership féminin : Pour un futur égalitaire dans le monde de la Covid-19».

8 MARS CÉLÉBRÉ AVEC L'ASSOCIATION FAMILLES SOLIDAIRES

En raison de la situation sanitaire, un grand nombre d'évènements, initialement prévus autour de cette journée, ont dû être annulés. L'association «Familles Solidaires», a néanmoins, maintenu une animation de proximité, encadrée avec les gestes barrières, pour montrer les travaux entrepris par les adhérents. Retour en images

PORTRAITS DE FEMMES

CAMILLE GAVAUDAN, 2ÈME DAUPHINE MISS RÉUNION 2020

UN RÊVE ÉVEILLÉ POUR NOTRE BELLE SAINTE-SUZANNOISE

Camille Gavaudan, âgée de 18 ans vit à Grande Ravine, dans le quartier de Bel-Air. Elle a été couronné 2ème dauphine de Miss Réunion 2020, est en 1ére année de médecine. Camille vit un rêve éveillé « J'adore l'univers de la mode, le maquillage, les coiffures, les vêtements, les photos, bref, j'ai toujours rêvé d'être Miss, mes parents et amis m'ont poussé à franchir le pas ... » L'élection de Miss Réunion, elle l'a vécue non pas comme une compétition mais plutôt comme une approche complète d'une aventure humaine. Au début je ne réalisais pas que je faisais partie des 12 candidates sélectionnées, puis j'ai savouré chaque moment de mon aventure, parmi tous les moments partagés, le souvenir qui restera gravé est, sans hésiter, la découverte de mon île en hélicoptère. Une île aussi intense que magnifique ». Camille Gavaudan souhaite encourager les jeunes filles à poursuivre leur rêve et à ne rien lâcher «Foncez, donnez-vous les moyens d'atteindre votre but, la motivation et la détermination sont les seules maîtres-mots de votre réussite ».

HUGUETTE ALPOU, UNE JEUNE ARTISTE SEPTUAGÉNAIRE

Elle nous attendait depuis un long moment, elle guettait avec impatience le rendez-vous avec Vanille... Rencontre avec une jeune artiste qui s'est découvert un vrai talent de peintre, une vocation née il y a à peine 4 mois !

C'est à Bassin Bœuf, dans son chaleureux foyer aux portes rouges, que nous retrouvons Huguette. Dans son garage, transformé depuis décembre dernier, en véritable salle d'exposition, la pétillante artiste nous raconte sa nouvelle passion. « Je m'étonne moi-même de ce que j'arrive à faire avec un pinceau et de l'acrylique ». Cette autodidacte qui n'a jamais pris aucun cours de dessin ni de peinture, laisse libre cours à son imagination. Huguette est un vrai boute-en-train, une énergie solaire qui impulse la joie de vivre. Aujourd'hui elle s'épanouit dans son art : la peinture. Elle expose ses tableaux, pour l'instant, chez elle, mais espère trouver une salle, pour montrer au plus grand nombre sa nouvelle passion et aussi pouvoir donner des cours de peintures à qui le veut.

CAROLE LEDOYEN UN PARCOURS EXEMPLAIRE RÉCOMPENSÉ

Carole Ledoyen, directrice des quatre centres Mercialys, pour la branche «commerce éphémère», a reçu la récompense de l'héroïne réunionnaise décerné par le Préfet en mars dernier. Avec son parcours atypique et sa volonté à toute épreuve, Carole a obtenu le Prix des 1000 Possibles, et fait partie des 9 profils retenus, pour rédiger une lettre aux 1 000 petites filles nées le 8 mars 2021. Habitante du quartier de Village Desprez, Carole Ledoyen est issue d'une fratrie de quatre enfants. Il y a 25 ans, inscrite à l'ANPE, Carole Ledoyen est retenue pour un poste d'employée de rayon dans le secteur des produits frais à Jumbo Duparc, qui allait ouvrir ses portes. Le début d'une réussite... «Tout ne fut pas facile» dit-elle, «il a fallu beaucoup de sacrifices et d'investissements personnels». Une détermination qui a payé... Mercialys, propriétaire de galeries, lui a proposé, «à sa grande surprise» dit-elle, le poste de directrice de centres (Cap Sacré Cœur, Jumbo Duparc, Grand Large Saint-Pierre, et Beaulieu Saint-Benoît) avec pour nouveauté la gestion du commerce éphémère. «Tout est possible à qui rêve, ose, n'abandonne jamais. Mais surtout, il ne faut jamais oublier d'où on vient» dit Carole Ledoyen qui ambitionne désormais de devenir directrice régionale ! La jeune femme s'illustre également à travers son engagement pour la cause des femmes. Elle a notamment participé à la mise en place des points d'accueil pour les femmes victimes de violences dans les centres commerciaux de La Réunion, durant la période de confinement, de mars à mai 2020.

DES SALONS DE COIFFURE AUX PETITS SOINS

Les salons de coiffure n'en finissent pas de se réinventer, tant au niveau des services proposés que par leur décoration. On ne franchit plus un salon pour un simple diagnostic du cuir chevelu ou pour de simples conseils de coupes, de couleurs, on y vient pour retrouver une ambiance de bien-être, de plaisir. Une étude démontre que 95% des clientes reprennent confiance en elle, après juste un passage au coiffeur.
Rencontre avec deux nouveaux salons, implantés à Commune Bègue et à Deux-Rives ; deux univers différents qui ont cependant un point commun : révéler la beauté féminine.

HAIR KSSI & MAKE UP

DE L'OR DANS LES MAINS ! COIFFURE ET MAQUILLAGE

Face aux éternelles insatisfaites de la chevelure, Jessica Tateia, propose un concept innovant, le stylisme beauté. Elle saura vous sublimer avec la coupe et la couleur tendance mais aussi vous conseiller sur la tenue vestimentaire qui vous sied le mieux. Des conseils avisés pour vous donner confiance et assumer votre féminité. Son parcours est atypique, elle, qui a entamé des études pour devenir infirmière, se retrouve à la tête de son propre salon. Après de longues années de formation, elle savoure chaque jour son aventure, malgré des débuts difficiles, en pleine crise COVID. « J'ai longtemps été coiffeuse à domicile, puis salariée dans un salon de renom. J'ai suivi une formation dans le maquillage, un domaine que j'affectionne particulièrement. Avec le soutien de mes proches, j'ai ouvert ce salon en août 2020, depuis, j'ai une clientèle fidèle et j'aspire à en avoir d'autres, car je fais de mon métier, une véritable passion dans l'art de rendre à chacune sa beauté ».

Installé à Commune Bègue, près du Centre Technique municipal, « HAIR KSSI » vous accueille dans un design sobre au style contemporain, du lundi au samedi, uniquement sur rendez-vous au 0692 39 59 91.

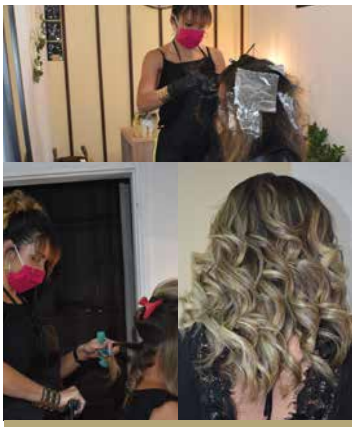

Etape d'une technique OMBER HAIR

Jessica prodigue également du relooking et des conseils en image vestimentaire.

Site internet : www.hairkssi.re
Facebook : HaiR Kssi Hair&Makeup

HORAIRE D'OUVERTURE
Lundi de 8h30 - 12h00
Mardi - Jeudi et Vendredi de 8h30 à 16h30
Mercredi de 13h00 à 17h00
Samedi 8h00 à 15h00
Jour Férié sur demande

2 RIVES
COIFFURE ESTHÉTIQUE

Du nouveau dans le paysage économique de Deux-Rives, un nouvel espace de bien-être « 2 Rives Coiffure et Esthétique » vous accueille du lundi au samedi, pour une mise en beauté garantie.

La fine équipe du salon, d'un design épuré et raffiné, propose des soins de beauté en coiffure, maquillage, onglerie, massage, soins du corps, du visage et soins amincissants. Dijoux Roselyne en est la gérante. Pour cette jeune entrepreneuse, originaire de Chane Kane, développer cette activité de service en plein cœur de son quartier est une grande fierté. **« Le Bourg de Deux-Rives s'est développé ses dernières années, le quartier s'est métamorphosé et offre une large panoplie de services aux habitants. Ce salon vient compléter le dynamisme de l'activité économique, déjà bien présente, avec les professionnels implantés ici, dans le paramédical, médecin, pharmacie, infirmièr(e)s. J'avais à cœur de proposer un concept autour de la beauté, du bien-être ».**

Roselyne n'a pas fait les choses à moitié. L'idée est née en octobre 2019 et deux mois plus tard, elle ouvrait son salon. De nature déterminée et hyper dynamique, Roselyne s'est donnée les moyens d'y arriver, entourée de ses proches et de ses futures collaboratrices « **L'objectif était d'ouvrir pour les fêtes de fin d'année et d'apporter un service de qualité pour les fêtes. Il n'y avait pas de prestation telle que ce salon avant, les habitants de Deux-Rives, de Bras Pistolet et des alentours peuvent désormais compter sur notre professionnalisme… »** Dans ce salon, l'atmosphère est apaisante, relaxante, et l'agencement élégant du salon invite au « lâcher-prise ». **« Nous avons voulu proposer un lieu élégant pour que notre clientèle s'y sente bien, ce n'est pas parce qu'on est un quartier des hauts qu'il faut rogner sur la qualité, notre clientèle mérite ce qu'il y'a de mieux car elle a espéré voir s'implanter un salon de beauté ici depuis bien longtemps… il faut donner envie aux gens de revenir, d'où un accueil personnalisé et une grille tarifaire adaptée à tous. Il était important aussi que nous évoluons, dans un cadre propice et agréable. Nous travaillons aussi avec des gammes de produits naturelles et végétales, pour assurer de la qualité à nos clients ».**

Pour Roselyne Dijoux, il n'y a pas de hasard, quand on est porté par de belles motivations ; les siennes sont d'apporter de la joie et du bonheur dans la vie des gens. D'autant que c'est un quartier qui l'a vu grandir ; car comme elle nous le confie « souvent c'est au travers d'une mise en beauté, d'un peu de temps pour soi que l'on reprend confiance en soi, en la vie ».

Un trio de charme
De gauche à droite, Coline, pour les soins esthétiques, Roselyne et Alexia, pour les soins capillaires. Des professionnelles à votre écoute.

Roselyne Dijoux, la gérante du salon tient à remercier chaleureusement ses clientes fidèles et les gens du quartier qui soutiennent son activité depuis le confinement.

2 Rives Coiffure et Esthétique,
au 0692 290 005

Pour enfants – femmes et hommes
Ouvert du lundi au samedi, avec ou sans rendez-vous (remise 10% les mardis pour les personnes de + 65 ans / 10% les mercredis pour les -20 ans / 20% les jeudis sur les colorations racines)

POUTTANDOU VAJTOUKKEL 5122

Les coïncidences du calendrier 2021 ont fait de ce 14 avril l'entrée de la nouvelle année 5122 pour la communauté tamoule à La Réunion et le début du Ramadan pour la communauté musulmane. Deux évènements qui accentuent le bien vivre ensemble sur notre île intense.

ANNÉE « PILAVA »

La communauté tamoule est entrée dans l'année 5122, année « Pilava » placée sous le signe de la connaissance et de la sagesse. En raison de la crise sanitaire et des mesures applicables sur tout le territoire, les manifestations prévues autour de ces festivités ont été annulées, la fête s'est tenue dans le cercle privé avec les offrandes et les remerciements aux divinités. Le Nouvel An Tamoul est un temps fort pour tous les réunionnais. Ce jour-appelé également Pouttandou - est le jour où selon les croyances tamoules, le dieu Brahma commença la création de l'univers et où Vishnou s'est réincarné en Matsaya, le poisson. C'est aussi le jour du renouveau, où le Soleil entre dans la constellation du bélier.

ACTION DE PROXIMITÉ AVEC LE SERVICE ANIMATION

Malgré le contexte, le Service Animation de la Ville, a tenu à faire voyager les élèves de tous les établissements scolaires, à travers une pièce de théâtre sur la tradition indienne, tout en respectant les gestes barrières. Les agents du service, Stéphanie, Mylène, Elodie, Ericka, Clarisse, Idriss, Nono, Olivier et Dédé ont proposé une pièce de théâtre, autour du bien vivre-ensemble et l'importance de la famille, dans les situations difficiles, les valeurs fondamentales du socle familial pour vaincre le mal. Les enfants ont salué la représentation et la mise en scène.

L'INDE DANS LES ASSIETTES

Comme tous les ans, la municipalité a souhaité reconduire le repas à thème dans les écoles. « C'est un moment de partage et de transmission » nous confie Maximin Astourne, adjoint au Maire, Délégué aux Affaires Scolaires, à la Politique Educative Globale et à la Politique de la Ville et de Cohésion Sociale. « Cette belle initiative invite les plus jeunes à découvrir d'autres cultures et la différence se trouve également au niveau culinaire. C'est un partage de l'amitié profonde de ceux qui ont construit la Réunion d'aujourd'hui, du savoir-vivre et du vivre-ensemble ». Au menu donc : massalé poulet, pois citrouille massalé et pour la touche sucrée bonbons bananes, une friandise qui a fait l'unanimité, dans les cantines de la commune.

Maximin Astourne, adjoint au Maire, apprécie le partage de la culture dans le menu concocté par le Service de la Restauration Scolaire

EXPOSITION A LA MEDIATHÈQUE INTERCOMMUNALE AIME CESAIRE - MIAC

L'Association Sauvegarde de la Mémoire Réunionnaise (ASMR) proposait une magnifique exposition à la MIAC intitulée « Des rituels indo réunionnais jusqu'au divin » ; nous vous proposons de la découvrir avec ces quelques photos...

Yolaine Tounia, adointe au Maire, Déléguée à la Culture salue le travail de cette exposition

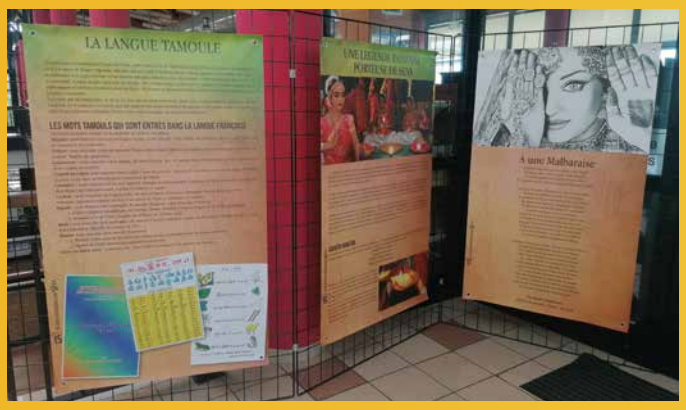

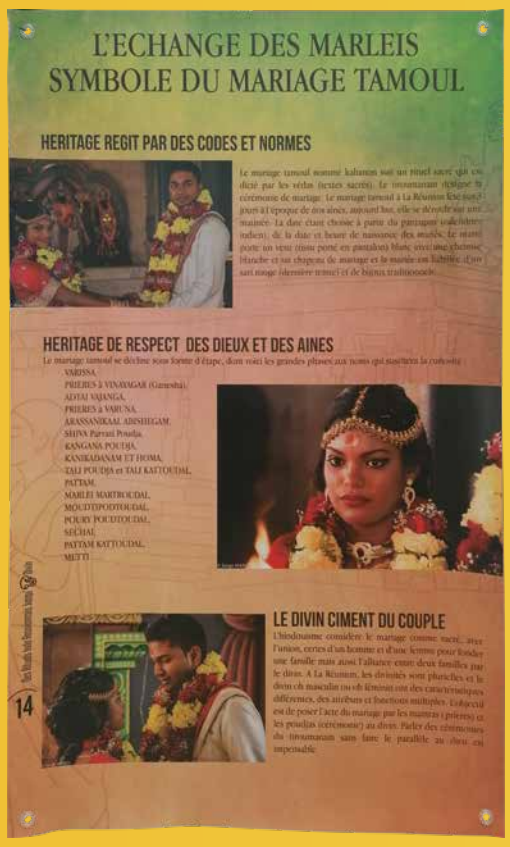

DU BLEU POUR LA CAUSE AUTISME

La municipalité a souhaité se mobiliser pour la cause de l'autisme, en illuminant quelques bâtiments de spots bleus aux couleurs de l'autisme. Pour la présidente de « Autisme Réunion », Nathalie Faucher, ce geste symbolique est un soutien important et marque la solidarité envers cette cause « En raison de la situation sanitaire, nous ne pourrons pas organiser de manifestations autour de cette cause, c'est pourquoi nous avons sollicité les communes pour éclairer de couleur bleue les façades des mairies. Autisme Réunion est une association qui existe depuis 30 ans sur le département, son objectif est avant tout de faire savoir au grand public, comme aux instances administratives, que ce handicap est complexe et demande des prises en charges spécifiques, adaptées au cas par cas, pour que ces personnes puissent rester des citoyens à part entière ... »

La façade de L'Hôtel de Ville s'est parée de jolis spots bleus

L'annexe de Quartier-Français s'est mise également aux couleurs de l'autisme.

REPAS SOLIDAIRE

Le Lion's Club de Sainte-Suzanne, associé au CCAS, a partagé plus d'une cinquantaine de repas et de colis alimentaires à des personnes dans le besoin. Une action solidaire, en ces temps difficiles, qui apporte du réconfort dans les familles.

ACTION SOLIDAIRE DANS LES QUARTIERS

C'est dans le jardin de la mairie annexe de Deux-Rives, que la dizaine de bénévoles de l'association Lion's Club de Sainte-Suzanne et des agents du CCAS ont accueilli à grand sourire les nombreuses familles, issues des quartiers de Deux-Rives et Bras Pistolet. Au menu, barquette de shop suey poulet ou sauté poisson et un cabas rempli de denrées de première nécessité. Anne Maillot, directrice du CCAS, applaudit et soutient l'action qui met en exergue le rôle essentiel de l'accompagnement social des divers partenaires. « Il est important de soutenir et de proposer ce genre d'action qui s'inscrit dans le partage et la solidarité sociale. Nous avons un public fragile, mais au-delà de cet apport alimentaire, nous pouvons les accompagner dans un parcours social et professionnel avec l'accès au logement, l'accès aux ressources et à la santé. Nous voulons garantir un accompagnement de qualité, pour que ces familles retrouvent une qualité de vie bien meilleure.

L'équipe du CCAS et les membres du Lion's Club de Sainte-Suzanne mobilisés à Deux-Rives pour cette action solidaire.

Distribution de repas et de denrées alimentaires à une vingtaine de familles

Anne Maillot, Directrice du CCAS, en compagnie d'une des membres du Lion's Club de Sainte-Suzanne, en visite chez un bénéficiaire qui n'a pu faire le déplacement.

LE SAMSAH DV : UN ACCOMPAGNEMENT POUR LES DÉFICIENTS VISUELS

Créée en 2008, le SAMSAH DV (Service d'Accompagnement Médico-Social pour Adultes Handicapés Déficients Visuels) propose un soutien et un accompagnement médico-social personnalisé, prenant en compte les besoins et attentes de la personne.

Le SAMSAH DV est géré par l'Association IRSAM, association loi 1901 reconnue d'utilité publique ; créée il y a plus de 160 ans, l'Association IRSAM est désormais représentée par 25 établissements localisés à Marseille, Nice, Lyon et à La Réunion. Ce service accueille des personnes déficientes visuelles, avec ou sans handicap associé, âgés de 18 à 60 ans ou plus (si le handicap a été reconnu avant l'âge des 60 ans).

« Nous intervenons sur toute l'Ile et sur tous les lieux où se déroule la vie de la personne. C'est un service gratuit pour les personnes (Le SAMSAH est financé par l'Agence Régionale de Santé de l'Océan Indien et le Conseil Départemental de l'Ile de la Réunion). Le SAMSAH a pour objectif le maintien ou le développement de l'autonomie, la sécurité et la qualité de vie. Il contribue ainsi au maintien à domicile »

Grâce à une équipe pluri professionnelle (sociale, médicale et paramédicale), le service assure un accompagnement médico-social adapté et des prestations de soins, afin de participer à la réalisation du projet de vie des adultes, en situation de handicap visuel. Leurs actions permettent de rechercher le maintien des liens familiaux, sociaux, universitaires ou professionnels et de faciliter l'accès à l'ensemble des services offerts par la collectivité.

Selon les personnes repérées, sont proposées les prestations suivantes :

- Maintenir et développer les capacités
- Développer l'autonomie : recherche d'accompagnement pour les actes de la vie quotidienne (cuisiner, se déplacer, ...), pour la communication et les relations avec autrui, pour prendre des décisions adaptées et pour la sécurité
- Favoriser la participation sociale (loisirs, engagements citoyens, vote...)

Vous pouvez visualiser et retrouver toutes nos actions et actualités en vous rendant sur notre blog : *http://blog.irsam.fr/samsahdv/.*

Pour tout renseignement, vous pouvez contacter :

- **Le secrétariat, ouvert du lundi au vendredi de 08h à 17h au 0262 21 64 96.**
- **Ou par mail : samsahdv974@irsam.fr**

MODERNISATION DES ÉQUIPEMENTS SPORTIFS ET CULTURELS DU BOCAGE

La Commune souhaite conforter l'attractivité du Bocage, autour de ses atouts et augmenter les services offerts au public, sur ses équipements municipaux. Elle travaille, en toute cohérence avec la CINOR, qui engage également de gros investissements, sur les espaces communautaires du Bocage. La conjugaison de leur dynamique a pour ambition la modernisation de la zone du Bocage. Pour y parvenir, elle développe une stratégie de concertation basée sur des actions de communication et d'animation du territoire, associant ainsi les clubs sportifs, les usagers et les acteurs divers du territoire.

UN POTENTIEL DE LOISIRS À STRUCTURER

En 2006, au titre des sites touristiques en projet, la CINOR a défini une ZIC (Zone d'Intérêt Communautaire) sur le site du Bocage. Forte de ses équipements sportifs de proximité (terrains de football, plateaux noirs, boulodromes), présents dans la plupart des quartiers. Sainte-Suzanne possède des structures à rayonnement régional : à la Marine, le centre régional de moringue et de boxe française, au Bocage, le complexe sportif Lucet Langenier (stades de football, piste d'athlétisme, piscine, plateaux polyvalents, plan d'eau, courts de tennis, base de canoë-kayak, etc.).

ENJEUX ET OBJECTIFS

La Commune de Sainte-Suzanne souhaite, dans ce cadre, améliorer l'offre de services à la population notamment dans le domaine sportif et de loisir. Pour ce faire, plusieurs équipements ont été identifiés, pour faire l'objet d'une étude de diagnostic et de programmation, en vue d'envisager leur réhabilitation et leur adaptation, aux besoins actuels de la population. En effet, la réalisation de l'étude de structuration est l'occasion, pour les élus de Sainte-Suzanne et les partenaires, d'exprimer leurs visions du développement et de l'aménagement du Bocage.
Cette réflexion doit permettre, d'une part, à la Commune de Sainte-Suzanne de mieux répondre aux attentes des usagers ; d'autre part, d'avoir une meilleure visibilité sur les interventions à engager et d'offrir un espace lisible et cohérent.

MARAÏNA, OUTIL OPÉRATIONNEL

Les collectivités locales témoignent donc leurs fortes volontés respectives de dynamiser ce site touristique et de loisirs. La Commune souhaite que sa démarche de structuration soit faite dans un esprit de concertation, permettant d'aboutir à un projet partagé avec les usagers et les partenaires. Dans la continuité des travaux qu'elle a déjà entrepris, la Commune de Sainte-Suzanne, souhaite définir un programme d'investissements sur les équipements et aboutir à une cohérence d'aménagement et de fonctionnement d'ensemble. Ce programme lui permettra de solliciter des financements locaux, nationaux et européens, en vue d'atteindre les ambitions évoquées. C'est à ces fins que la Commune a confié à la SPL Maraïna, un mandat d'études préalables, qui visent à structurer les équipements municipaux, se trouvant sur le site du Bocage.

UN PROJET CONCERTÉ

L'étude de structuration des équipements municipaux du Bocage à Sainte-Suzanne est organisée en 3 étapes :

- Phase 1 – Diagnostic et analyse des besoins
- Phase 2 – Proposition de scénarios
- Phase 3 – Programme détaillé de réhabilitation et de construction.

Courant 2020, la SPL Maraïna a lancé un ensemble de diagnostics techniques sur les bâtiments qui composent le site, permettant d'évaluer l'ampleur des travaux de mise aux normes.
Cette première étape a permis également de solliciter l'avis de la population, à travers un questionnaire en ligne et enquêtes sur place, afin de mieux comprendre le fonctionnement (usages et pratiques) et caractéristiques du site (les faiblesses et potentialités).

En parallèle, la SPL Maraïna a organisé plusieurs ateliers rassemblant les élus et techniciens de la collectivité, ainsi que les associations usagers du Bocage. Les discussions ont porté sur les principales thématiques, à savoir les espaces publics, l'évènementiel, les infrastructures et les équipements. Ces échanges ont permis de faire remonter les points d'amélioration et partager la vision de chacun à long terme. Les associations et clubs du site ont été sollicités spécifiquement, afin de mieux cerner le besoin des usagers, à travers un questionnaire tourné sur les aménagements et équipements du site.
L'ensemble de ces éléments permettront d'aboutir, dans les prochains mois, à des propositions de scénarios conformément aux ambitions de la collectivité, en cohérence avec les projets limitrophes. La population sera à nouveau associée, afin de suivre l'avancement de ce projet. Tenez-vous informé !

COMMENT ÉVALUERIEZ-VOUS LA QUALITÉ DES ESPACES PUBLICS

4,8 ★

ÉVALUATION MOYENNE

★★★★★

MOUSTIQUES

MANQUE DE JEUX POUR LES ENFANTS

PROBLÈME DE PROPRETÉ

MANQUE DE TOILETTES

MANQUE DE PARKINGS

MANQUE DE BANCS

Séance de travail avec les élus, les services de la Ville et les associartions

UNE RÉFLEXION QUI SE CONCRÉTISE

La Commune de Sainte-Suzanne et la CINOR ont participé à plusieurs réflexions et interventions, autour de l'entretien, l'exploitation et la valorisation du site et des équipements du Bocage.

Elles ont porté notamment sur :

- le projet de Liaison Bocage-Niagara (études préalables en cours) ;
- la réhabilitation du restaurant du Bocage (travaux réceptionnés) ;
- la résorption du radier de la rivière Sainte-Suzanne, par la construction d'un pont (travaux réceptionnés) ;
- l'aménagement des abords de la RN 2002 au Bocage (étude en cours) ;
- la réfection de la piscine municipale (travaux en cours) ;
- La rénovation de l'éclairage public routier sur la RN2002 au Bocage et en Centre-Ville (travaux en cours)
- L'élaboration du Plan de Gestion de la Rivière Sainte-Suzanne (plan d'actions réalisé, lutte contre les plantes envahissantes en cours, interventions plus lourdes programmées)
- etc.

LE NORD CONFIRME SON RANG DE “TERRE DE JEUX”

La Run Slalom international canoë-kayak s’est révélée un succès, sur tous les plans : sportif, événementiel, économique et touristique. Pour sa part, sélectionné centre de préparation olympique, dans le cadre de la labellisation du Territoire du Nord comme « Terre de Jeux 2024 », le SEVI a montré son aptitude à accueillir, aussi bien les clubs de kayak locaux que nationaux et internationaux.

Organisée par le Comité Régional de Canoë Kayak, ses clubs et bénévoles, en partenariat avec la Cinor, le SEVI et la Ville de Sainte-Suzanne, cette compétition a rassemblé une centaine de compétiteurs. Elle restera une première dans l’histoire du sport à La Réunion.
Jamais autant de sportifs de haut niveau mondial n’avaient encore été rassemblés à La Réunion, sur un même site. On y a vu des représentants et athlètes d’Allemagne, d’Espagne, d’Italie, d’Andorre, de Pologne, de République Tchèque, de Slovaquie, de Suisse, du Maroc, d’Irlande, de l’équipe de France et, bien sûr, du Pôle Réunion.

TERRE DE TALENTS : NOS JEUNES ESPOIRS RÉUNIONNAIS ONT EU AINSI UNE OCCASION INESPÉRÉE DE CÔTOYER LES MEILLEURS MONDIAUX LORS DE CETTE COMPÉTITION

En ce samedi ensoleillé du 6 février 2021, les meilleures nations mondiales du canoë kayak ont occupé, avec envie et passion, les eaux sainte- suzanoises du SEVI du Bocage.
Parmi ces athlètes, se trouvent de nombreux champions olympiques, champions du monde, champions d’Europe en titre… Et très certainement les futurs médaillés olympiques à Tokyo, cette année. Cela représente, avec les cadres et l’entourage technique, plus de 150 personnes accueillies sur le territoire Nord, sur l’ensemble de cette période. Le Maire de Sainte-Suzanne (et Président de la Cinor) se félicitait que “tous ces sportifs de haut niveau, sans exception, ont résidé le temps de leur séjour (entre 3 semaines et un mois) sur notre territoire Nord, notre « beau pays »’’.
Ils ont ainsi contribué à faire marcher nos structures touristiques (gites et tables d’hôtes) qui en ont bien besoin, dans le contexte sanitaire que vous savez”.

LE SEVI SÉLECTIONNÉ COMME CENTRE DE PRÉPARATION AUX JEUX

Que de chemins donc parcourus pour le SEVI depuis cette inauguration de 2013. Entretemps, la ville de Sainte-Suzanne, la Cinor et le comité n’ont pas cessé d’œuvrer, pour cet équipement. De passion, d’engagement, et de foi, il en faut pour réussir l’obtention, par le Territoire du Nord de La Réunion, du label « Terre de Jeux 2024 », décerné par le Comité d’Organisation des Jeux Olympiques de Paris 2024. Ainsi le Stade en Eaux Vives Intercommunal a été sélectionné, en octobre 2020, comme Centre de Préparation aux Jeux pour les disciplines du canoë kayak slalom.

C’est le seul équipement sportif ainsi labellisé, sur l’ensemble de l’espace ultramarin.

Du reste, tout au long de ces trois derniers mois, le SEVI a confirmé sa vocation à accueillir des délégations d’athlètes nationaux et internationaux pour des entraînements, et aussi en compétition en vue de leur préparation aux Jeux.

ANCRAGE TERRITORIAL ET APPROPRIATION PAR LA POPULATION

Cette double labellisation constitue une opportunité sans précédent, pour le territoire du Nord.

"Elle va contribuer à renforcer l'ancrage du Stade en Eaux Vives Intercommunal du Bocage sur son territoire et améliorer son appropriation par la population. Et d'autre part, accroître la visibilité et le rayonnement de cet équipement et ainsi du territoire de la CINOR à l'échelle régionale, nationale et internationale", argumente Alix Coindevel, directeur de la Communication à la Cinor et membre du collectif Terre de Jeux 2024.

A l'heure des bilans, Maurice Gironcel a remercié l'ensemble des athlètes, pour leur détermination à donner le meilleur d'eux-mêmes, avec en prime des sensations fortes procurées au public.

Rendez-vous a été donné en 2022 (ou avant) à ces stars qui avaient, jusqu'à présent, l'habitude d'effectuer leurs stages de préparation hivernale en Australie (stade olympique de Sydney) ou au stade en eaux vives de Dubaï.

Un bravo a également été adressé à l'organisation du CRRCK, composée de bénévoles, aux équipes du SEVI et de la Cinor pour la qualité du travail fourni.

On n'a pas fini d'entendre parler du Stade en eaux vives de Sainte-Suzanne et de sa rivière artificielle dédiée aussi bien aux loisirs qu'aux compétitions... Et du Beau Pays !

La Cinor et ses partenaires ont été à la hauteur de leur label de "Terre de Jeux 2024".

LE SEVI , 8 ANS DÉJÀ

Inauguré en 2013 par Maurice Gironcel, Président de la Cinor et président de la Fédération de l'époque, le site offre un espace d'accueil, des vestiaires, une salle de musculation, une salle de réunion, un espace de stockage du matériel, un atelier de réparation, une salle de gestion des courses et, bientôt, des gradins et une passerelle d'accès à l'îlot central.

Les Tricolores, comme les Réunionnais du Pole Espoirs, ont assuré !

DEUX CENTENAIRES GAYAR

MARCELLA GUILGORY, UN' VIE DE TRAVAY

C'est dans son appartement, cité Flamboyant, que Marcella accueillait le 1er magistrat et son adjoint Marcel Pony, en ce 3 février 2021, pour une grande occasion, celle de son 100ème anniversaire. Emue par leur présence, Marcella leur livre la vie qu'elle a eu ... Une vie qui ne l'a pas ménagé « ma parti l'école mais pas trop lontan, à l'âge de 15 ans, ma commence travay dan' canne car il fallait aider, les parents... La vie té pas facile mais malgré tout ma connu une belle vie » soupire-t-elle. Avec son mari Simon, le couple a eu deux enfants, peu commun pour pareille époque, nous dit-elle « lontan té fé plus enfants mais nou, nou la décide fé que 2 car travay té dur, fallait gaign'soigne ces enfants-là, lé facile pou faire mais après y suffit pas, nou la gaign' donne à zot nout l'amour même si nou té viv' dans la misère. Komé là, la vie lé dure, mi voit zenfant y écoute pu les parents, lé bien triste... »

« MA VIV' DAN LA MISÈRE MAIS MA BIEN VIV' »

Avec ses 2 frères et ses 5 sœurs, Marcella a mené une vie laborieuse « lontan té fallait lève tôt, 4h pou charoye canne, planter, couper, fé la vanille, zordi alé di in marmaille travay dan' champ, va dire a ou y fé mal, y graffine... Noré travay mais marmaille lé paresse ! » se fâche t-elle, même si elle reconnaît que le métier est pénible. Marcella est née « dan'fon Niagara »; à l'époque, le lieu n'est pas comme celui que l'on connaît...Le site était enclavé, elle allait couper la canne à La Renaissance. Après son mariage, elle s'est installée à Village Desprez. Quand on lui parle de son mariage, Marcella retrouve le sourire, une bien belle époque, malgré les difficultés d'une vie de couple. Veuve depuis de nombreuses années, Marcella n'attend plus grand chose de la vie, elle assure avoir eu une belle vie, entourée de ses deux enfants et petits-enfants.

QUAND BONDIÉ Y VOUDRA MI PARTIRA

Marcella n'a pas peur du COVID « c'est une maladie de la fin du monde, c'est la fin d'un siècle, mais m'a pas peur du virus, si faut mort nou va mort ... j'ai bien vécu, j'ai eu une vie riche, tout le monde y passe par là... si bon Dieu la passé et li di a ou allons ben faut aller, à l'âge que j'ai, je n'ai plus peur... »

JEANNE DAMOUR, SA LONGÉVITÉ, L'AMOUR QU'ELLE REÇOIT DE SA LIGNÉE DE 4 GÉNÉRATIONS

Jeanne a fêté ses 100 printemps, dans sa résidence à Bagatelle. Des visites, elle en a eu tout au long de cette journée si spéciale, tout en respectant les gestes barrières. Et il lui a fallu, bien plus qu'une journée, pour accueillir sa famille nombreuse, venue lui souhaiter un bon anniversaire. En effet, la matriarche est à la tête de 4 générations composées de 106 personnes.

« DOMOUNE Y PASSE LA MISÈRE Y VIVE PLUS LONTAN »

Jeanne a 11 enfants (dont 3 décédés), 35 petits-enfants, 46 arrières-petits-enfants, 17 arrières-arrières-petits enfants. Un chiffre impressionnant, tout comme l'évènement, qui les a réunis, en ce 16 décembre 2020. Son secret de longévité, mis à part l'amour que lui donne ses enfants, réside également dans le fait qu'elle ait eu, d'après elle une vie difficile « Domoune la passe la misère y vive plus longtemps ! Lontan nou té travay dur, et nou té mange pas n'importe quoi, la viande té une fois dans la semaine, nou té mange pas band'sucre rajouté, la vé manioc, patate, té mange ce que la terre té donne a nou, komé la , la vie lé trop facile ! » Elle qui a été cantinière à Bagatelle sait l'importance de bien se nourrir « lontan lé té pas industriel comme komé la, nou té craze tout'épices dan'pilon, c'est un détail qui fait toute la différence, le goût té meilleur, zordi, tout lé vite fait bien fait, mais finalement lé pas bien fait mais y fé avec ! », dit-elle avec le sourire. Toujours coquette et avenante, Jeanne s'est mise sur son 31, pour ce moment. Elle attendait patiemment la visite de son maire, qu'elle suit depuis sa première mandature « ou la toujours eu ma confiance Monsieur Gironcel, ou lé un bon maire pour nout'commune, Langenier l'a commencé et ou la continué son travail, ou la fé beaucoup pour Sainte-Suzanne ! » Accompagné de son adjoint Marcel Pony, Maurice Gironcel, se remémore avec émotion, lorsqu'il a succédé à Kunta Kinté. Un moment suspendu qui permet à Jeanne de se confier à son maire... « mi koze trop là non ? allons boire un pti coup Mr le Maire ? », alors en hommage à son parcours de vie, la délégation présente et les membres de la famille trinquent à la santé de Jeanne.

Jeanne a fredonné l'air de Ti Fleur Fânée, des paroles qu'elle connait par coeur...
Chanson reprise en choeur par la délégation et les membres de sa famille.

RÉTROSPECTIVES

LIVRAISON DE LOGEMENTS A DEUX RIVES

A travers le PLU – Plan Local d'Urbanisme, le conseil municipal a approuvé une O.A.P (Opération d'Aménagement Programmée) nommée « les Champak » à Deux-Rives.

Dans le cadre de ce programme, la livraison de tous les logements, via la SHLMR et la SCCV Rives d'Or, a été effective, en décembre dernier. Les heureux locataires, bénéficiaires des 24 LLS, des 24 LLTS et les 15 logements RPA (Résidence de Personnes âgées), ont pu ainsi passer les fêtes, dans leur nouveau foyer. Une belle entrée en 2021! Une remise des clés qui en a émue plus d'un, une longue attente pour certains, mais qui en valait la peine car une nouvelle vie s'offre à eux ; des locataires heureux d'être enfin chez eux, dans une structure innovante et plaisante, au cœur du quartier de Deux-Rives, en pleine évolution.

PLANTATIONS D'ARBRES ET DE PLANTES ENDÉMIQUES AVEC L'ASSOCIATION « L'AS DES DEVOIRS »

C'est au pied des immeubles « Les Camphriers » que la dizaine de marmailles s'est adonnée à la joie du jardinage. Sous la houlette de Jean-Jacques Sillon et de Pascaline, les marmailles ont planté tisanes et autres épices. En amont de cette activité de plein air, l'association les avait sensibilisés à la faune et la flore, à travers une vidéo sur la photosynthèse et la pollinisation ; une manière plus conventionnelle de réveiller leur intérêt, sur l'importance de prendre soin de la nature environnante.

CONTRIBUTION DE LA MAJORITÉ

Le vote du budget primitif qui prévoit l'ensemble des dépenses et des recettes, pour l'exercice à venir, est une prérogative essentielle du conseil municipal et constitue un acte politique majeur.

Lors de la séance du conseil municipal du 9 avril dernier, le budget primitif 2021 a donc été adopté, en s'appuyant notamment sur les orientations budgétaires présentées et débattues, dans la séance précédente.

Dans un contexte d'incertitude, marqué par une crise sanitaire, dont personne ne peut aujourd'hui prédire une sortie à court terme, les prévisions de dépenses et de recettes ont été élaborées, sur le principe de la prudence budgétaire et sur la base des principes suivants :

- La stabilité du taux des impôts locaux ;
- La maitrise des coûts de fonctionnement, pour préserver et améliorer la capacité d'autofinancement de la ville ;
- La mise en place d'un programme d'investissement ambitieux visant à moderniser durablement le patrimoine communal et les services aux habitants ;
- L'optimisation des financements et la mobilisation de nos partenaires financiers extérieurs avec l'objectif d'un taux de financement le plus élevé possible.

C'est ainsi que nous nous apprêtons à conclure avec le Département de la Réunion, la deuxième génération du Pacte de Solidarité Territoriale, qui financera nos investissements, mais qui va permettre également au CCAS de développer des actions de solidarité au bénéfice des plus fragiles.

Les élus et les services municipaux restent donc pleinement impliqués, dans la mise en œuvre au quotidien, de notre programme de mandature.

CONTRIBUTION DE L'OPPOSITION

Mesdames, messieurs les administrés de Sainte-Suzanne,

La situation sanitaire est toujours très préoccupante et nous devons continuer à respecter les gestes barrières ainsi que les protocoles nécessaires à la santé des familles.

La campagne de dépistage et de vaccination contre le Covid-19 devrait continuer à s'accélérer, c'est la seule solution pour sortir du tunnel et retrouver une vie normale.

Pour autant nous ne devons pas oublier la campagne de lutte contre la dengue et chacun d'entre nous avons un rôle à jouer.

En effet, tous les sites privés et publics doivent être bien entretenus afin d'éradiquer la propagation des moustiques tigres vecteurs de la dengue.
Les services de la mairie et de la Cinor s'associent pour nettoyer les quartiers de la commune et pour lutter contre les dépôts sauvages.

Comme vous le savez la compétence de l'eau potable et celle de la gestion des milieux aquatiques et de la protection contre les risques d'inondations (GEMAPI) ont été transférés à la Cinor. Notre groupe veille à ce que l'intérêt des familles soit préservé dans ces domaines.

Dans le cadre du budget 2021, nous constatons avec satisfaction une stabilité du taux d'imposition, une diminution du budget de fonctionnement et une baisse du tarif de la restauration scolaire.

Cependant nous restons vigilants sur les investissements et la reprise des travaux tels que la piscine municipale ainsi que les différents équipements publics.

En cette période de crise sanitaire, sociale et économique, l'emploi reste la priorité. La commande publique ainsi que la création de nouvelles zones d'activités en sont les leviers.

Bien à vous,

Daniel ALAMELOU

CONTRIBUTION DE L'OPPOSITION

« Lespri lé ankor la »
Les Elus de Combat – PCO

Anais SINGABRAYEN
Victor TEVANE
Christelle HOAREAU
Olivier DUGAIN
Claudette RAMSAMY
Alexandre LAI KANE CHEONG

AUCUNE PROPOSITION PARVENUE

SAINTE-SUZANNE

L'ASHRAM DU QUARTIER FRANÇAIS

La Chinmaya Mission Réunion, association à but non lucratif, créée le 11 décembre 1982, sous l'impulsion de Shri Swami Pranavananda, a organisé des conférences et des classes d'études, à La Réunion, pendant plus de 20 ans. Celles-ci se déroulaient, plusieurs fois, dans l'année et dans différentes villes du département.

En 1996, le besoin de mettre en place des outils nécessaires, pour cette institution d'enseignement s'est fait sentir.
L'idée d'acquérir un terrain a émergé et le 18 août 1996, Shri Swami Pranavananda a lancé un appel à tous ceux qui voulaient découvrir l'Enseignement et le transmettre aux plus jeunes.

Le 31 décembre 1996, un terrain a pu être acquis grâce à l'élan de générosité de nombreux réunionnais, qui ont répondu positivement à l'appel. C'est Quartier-Français qui a été choisi, car il présentait des signes favorables.

Malgré un long travail administratif, le 09 juillet 2000, la première pierre a pu être posée, sous l'égide de Shri Swami Pranavananda. Un public nombreux et plusieurs personnalités étaient présents, ce jour-là. Durant la construction, des équipes de bénévoles se sont attelées, très régulièrement, à la tâche, pour aider à la réalisation de cet édifice. Le 29 mai 2002 a démarré la construction du temple de l'ashram.

C'est le 28 mai 2003, que Shri Pujya Swami Tejomayananda a donné la première conférence, dans la grande salle principale de l'ashram :
«Au coeur du Mahabharata, la Bhagavad Gîtâ, un guide pour tous».

Source : https://www.chinmayamission-reunion.fr/

RECETTE

Poulet Massalé

Pour 4 personnes
Préparation : 20 minutes
Cuisson : 50 minutes

INGRÉDIENTS

- 1 poulet
- 4 oignons
- 2 oignons verts
- 3 tomates
- 6 gousses d'ail
- 3 cuillères à soupe de massalé
- 3 clous de girofle
- Pâte de tamarin
- 1 bout de gingembre
- 2 branches de caloupilé
- 2 branches de thym
- Huile
- Sel, poivre

PRÉPARATION :

- Découpez le poulet en morceaux, puis dans une marmite avec de l'huile, faites dorer la viande.
- Pendant ce temps, émincez les oignons, et découpez les tomates en dès.
- Pilez ensuite l'ail, le gingembre, les clous de girofle, le sel et le poivre.
- Mettez la pâte de tamarin à diluer dans de l'eau, ajustez la quantité selon les goûts.
- Dans la marmite, ajoutez les oignons émincés et les oignons verts, faites les revenir.
- Ajoutez les feuilles de caloupilé et le thym, puis quelques minutes plus tard ajoutez votre mélange pilé. Laissez cuire le tout 5 minutes.
- Ajoutez ensuite les tomates puis le massalé. Laissez mijoter 5 minutes.
- Versez votre eau avec la pâte de tamarin diluée. Si besoin, rajoutez de l'eau pour mouiller la préparation à mi-hauteur. Laissez mijoter à feu doux pendant 30 minutes. Surveillez la cuisson et ajustez le temps si besoin.
- Accompagnez le poulet massalé de riz et rougail.

MOTS MÊLÉS

SPÉCIAL JEUX OLYMPIQUES

Ç	C	N	G	L	D	F	X	M	U	I	D	O	P	Z	O	Y
R	E	A	E	V	J	R	K	U	Ç	G	C	N	N	F	L	A
C	B	S	N	S	F	U	K	D	E	K	A	Y	A	K	Y	R
H	V	H	W	O	C	Y	D	B	Q	J	D	O	T	V	M	U
S	C	P	P	C	E	R	U	O	D	O	F	U	A	A	P	T
C	K	F	A	X	J	R	I	G	K	L	U	B	T	B	I	F
Y	N	W	O	V	D	A	F	M	Ç	S	E	N	I	O	Q	E
G	A	M	E	O	G	Z	L	D	E	L	O	E	O	M	U	Q
O	T	Y	M	Ç	T	R	G	K	L	H	J	B	N	Z	E	U
N	I	Y	S	G	C	B	H	I	T	S	B	M	P	Ç	F	I
M	O	V	I	K	H	Ç	A	A	Ç	P	T	H	W	B	V	P
C	N	F	T	D	P	D	R	L	U	R	J	E	T	B	X	E
U	S	S	E	W	E	A	T	B	L	S	P	W	E	P	N	M
H	R	E	L	M	M	U	L	T	R	I	V	W	N	I	F	E
O	R	Z	H	C	N	I	S	Ç	T	B	U	I	N	Z	W	V
O	Z	R	T	H	C	Ç	F	S	G	E	X	H	I	J	J	L
I	I	Z	A	B	R	R	B	X	Ç	D	A	N	S	W	U	R

RETROUVEZ LES MOTS CI-DESSOUS

DANS LA GRILLE CI DESSUS HORIZONTALEMENT, VERTICALEMENT, EN DIAGONALE, DE GAUCHE À DROITE ET DE DROITE À GAUCHE ...

MÉDAILLE
PODIUM
NATIONS
JEUX
KAYAK
CANOE

OLYMPIQUE
PUBLIC
EQUIPE
TENNIS
JUDO
FOOTBALL

ATHLÉTISME
MARATHON
NATATION
ESCRIME

N'hésitez pas à nous envoyer
vos recettes, trucs & astuces, bricolages écolo ou jeux divers, vous pourriez être publié ici ...

SAINTE-SUZANNE PRATIQUE ...

Hôtel de ville de Sainte-Suzanne
3, avenue Pierre mendès France
97441 Sainte-Suzanne
Tél. 0262 52 30 02
Fax : 0262 52 14 13
Horaire d'ouverture : 8h00 - 16h
Du lundi au vendredi

Maire annexe de Quartier-Français
49, avenue Mahatma Ghandi
Tél. : 0262 46 02 05

Mairie annece de Deux-Rives
9 rue Laurent Damour
Tél. :0262 47 00 08

Mairie annexe de Bagatelle
278 rue Louis Hoarau
Tél. : 0262 48 51 85

État-civil :
0262 52 30 02

Service Technique
144 rue Pierre Mendez France
Tél. : 0262 52 20 87

Police Municipale
Tél. : 0262 52 30 02

SPDEC (Service de Prévention Délinquance Education à la Citoyenneté)
Tél. : 0262 52 30 02

PAG
(Pôle d'Animation Globale)
1 rue Terre des pêcheurs, La Marine
Tél. : 0692 58 08 89

Vie associative :
Tél. : 0262 28 21 75

Service animation
Tél. : 0262 52 26 27

Service des Sports
Tél. : 0262 52 67 88

DVLP :
Tél. : 0262 52 83 62

Cellule Vie Economique
18 rue du Phare
Tél. : 0262 41 79 30

Centre Communal d'Action Sociale
1 rue Isnelle Amelin
Tél. : 0262 98 06 06

Epicerie Sociale et Solidaire « 4 Epices »
Tél. : 0262 21 14 34

SEVI Stade en Eaux Vives
2 rue du Stade
Tél. : 0262 56 66 12

Maison de justice
1 rue Isnelle Amelin
Tél. : 0262 52 35 23

OTI
Rue du phare
Tél. : 0262 52 13 54

URGENCES
Police / Gendarmerie : 17
Pompiers : 18
SMUR / SAMU
Urgence Médicale : 15

- CONCOURS DE POEMES -

FETE DES MERES / FETE DES PERES

ENVOYEZ-NOUS VOS PLUS BEAUX POEMES

à l'occasion de la fête des mères (30 mai) et la fête des pères (20 juin), nous les publierons dans le prochain numéro de Vanille. Le coup de cœur du Jury sera récompensé. Vos poèmes sont à adresser au Service Communication, hôtel de ville, 3 rue du Général de Gaulle

Ou par mail : **communication@ville-saintesuzanne.re**

IMPÔT SUR LES REVENUS 2020

La Maison France Service - MFS - vous accompagne dans le remplissage de votre déclaration en ligne ou sur papier.

UNIQUEMENT SUR RDZ-VS au 0262 98 06 06

MFS, 5 rue du Pont, Village Desprez.

ALÉ DI PARTOU

A NOTER SUR VOS AGENDAS

LA CAISSE D'ALLOCATIONS FAMILIALES VIENT A VOUS
PERMANENCE DU MOBI' CAF A SAINTE-SUZANNE

SECTEUR DEUX-RIVES (parking mairie annexe) **:**
10 MAI de 9h à 15h, tél : 0262 47 00 08

SECTEUR BAGATELLE (parking du Centre Social) **:**
MERCREDIS 12 et 26 MAI de 9h à 15h, tél : 0262 46 22 23

SECTEUR CENTRE-VILLE (CCAS de Sainte-Suzanne) **:**
JEUDIS 6, 20 et 27 MAI de 8h à 12h / 13h à 15h30, tél : 0262 98 06 06

ATTENTION, RECEPTION UNIQUEMENT SUR RENDEZ-VOUS

WWW.VILLE-SAINTESUZANNE.RE

VILLE DE SAINTE SUZANNE